

๒๐๓ ๘
ด่วนที่สุด
ที่ สพ ๐๐๒๑ / ๖ ๕๖๓๒



ที่ทำการอำเภอศรีประจันต์
เลขที่ ๘๙๖
วันที่ ๑๕ มี.ค. ๒๕๖๖
เวลา
ศาลากลางจังหวัดสุพรรณบุรี

ถนนสุพรรณบุรี - ชัยนาท สพ ๗๒๐๐๐

๑๕ มีนาคม ๒๕๖๖

เรื่อง ขอความร่วมมือประชาสัมพันธ์เกษตรกรพื้นที่ลุ่มน้ำเจ้าพระยาไม่เพาะปลูกข้าวต่อเนื่องหลังเก็บเกี่ยว
เรียน หน่วยงานที่เกี่ยวข้อง

สิ่งที่ส่งมาด้วย สำเนาหนังสือกรมชลประทาน ด่วนที่สุด ที่ กษ ๐๓๒๘/ว ๒๒๖๒
ลงวันที่ ๑ มีนาคม ๒๕๖๖

จำนวน ๑ ฉบับ

ด้วยกรมชลประทาน แจ้งว่าได้วางแผนการบริหารจัดการน้ำ และการเพาะปลูกพืชฤดูแล้ง
ในเขตชลประทาน ปี ๒๕๖๕/๖๖ พื้นที่ลุ่มน้ำเจ้าพระยา กำหนดแผนการจัดสรรน้ำจาก ๔ เขื่อนหลัก
ประกอบด้วย เขื่อนภูมิพล เขื่อนสิริกิติ์ เขื่อนแควน้อยบำรุงแดน เขื่อนป่าสักชลสิทธิ์ และผันน้ำจากลุ่มน้ำ
แม่กลองในช่วงวันที่ ๑ พฤศจิกายน ๒๕๖๕ ถึงวันที่ ๓๐ เมษายน ๒๕๖๖ โดยจัดสรรน้ำเพื่ออุปโภคบริโภค
รักษาระบบนิเวศ การเกษตร และอื่นๆ รวมจำนวน ๙,๑๐๐ ล้านลูกบาศก์เมตร สำหรับภาคการเกษตร ส่งน้ำ
เพื่อการเพาะปลูกพืชฤดูแล้ง จำนวน ๗.๘ ล้านไร่ ประกอบด้วย ข้าวนาปรัง ๖.๖๔ ล้านไร่ พืชไร่พืชผัก
๐.๑๐ ล้านไร่ และพืชอื่น ๆ ๑.๐๖ ล้านไร่ และได้ระบายน้ำในช่วงวันที่ ๑ พฤศจิกายน ๒๕๖๕ ถึงวันที่
๒๔ กุมภาพันธ์ ๒๕๖๖ จำนวน ๕,๓๓๙ ล้านลูกบาศก์เมตร คิดเป็นร้อยละ ๕๙ ของแผนการจัดสรรน้ำ
จากการติดตามผลการเพาะปลูกข้าวในพื้นที่ลุ่มน้ำเจ้าพระยา ในเขตชลประทาน ข้อมูล ณ วันที่
๒๒ กุมภาพันธ์ ๒๕๖๖ เพาะปลูกข้าวนาปรังแล้ว จำนวน ๖.๒๑ ล้านไร่ เก็บเกี่ยวแล้ว ๐.๒๓ ล้านไร่
และเกษตรกรจะทยอยเก็บเกี่ยวอย่างต่อเนื่อง หากเกษตรกรเพาะปลูกข้าวต่อเนื่องทันที จะส่งผลกระทบต่อ
การใช้น้ำของข้าวที่อยู่ระหว่างการเพาะปลูก และกระทบต่อปริมาณน้ำต้นทุนของลุ่มน้ำเจ้าพระยา ฉะนั้น
เพื่อรักษาระดับน้ำเหนือเขื่อนเจ้าพระยาและระบบชลประทาน รวมถึงควบคุมคุณภาพน้ำในแม่น้ำเจ้าพระยา
ตอนล่างให้อยู่ในเกณฑ์ที่กำหนด รวมถึงให้เป็นไปตามแผนการจัดสรรน้ำตั้งแต่เดือนมีนาคม ๒๕๖๖ จะทยอย
ลดการระบายน้ำจากเขื่อนตามลำดับ รายละเอียดปรากฏตามสิ่งที่ส่งมาด้วย

จังหวัดสุพรรณบุรี จึงขอความร่วมมือประชาสัมพันธ์ให้เกษตรกรในพื้นที่ ไม่เพาะปลูกข้าว
ต่อเนื่องหลังการเก็บเกี่ยว

จึงเรียนมาเพื่อดำเนินการ สำหรับอำเภอขอให้แจ้งองค์กรปกครองส่วนท้องถิ่นแห่งพื้นที่ด้วย

ขอแสดงความนับถือ

(นายปริญญา เขมะชิต)
ผู้อำนวยการจังหวัด ปฏิบัติราชการแทน
ผู้ว่าราชการจังหวัดสุพรรณบุรี

สำนักงาน ปก. จังหวัด
ฝ่ายส่งเคราะห์ผู้ประสบภัย
โทรศัพท์ ๐-๓๕๕๓-๖๐๖๗-๘
โทรสาร ๐-๓๕๕๓-๖๐๖๘
e-mail address : spb1784@hotmail.com

สำหรับ...
เลขที่... ๕๕๕...
เวลา...
ด่วนที่สุด



ศาลากลางจังหวัดสุพรรณบุรี
เลขที่... 4๕03...
รับที่...
วันที่... 7 มี.ค. 2566

ที่ กษ ๐๓๒๘/ว.๒๕๖๖

กรมชลประทาน
ถนนสามเสน กทม. ๑๐๓๐๐

๑ มีนาคม ๒๕๖๖

เรื่อง ขอความร่วมมือประชาสัมพันธ์เกษตรกรพื้นที่ลุ่มน้ำเจ้าพระยาไม่เพาะปลูกข้าวต่อเนื่องหลังเก็บเกี่ยว
เรียน ผู้ว่าราชการจังหวัดสุพรรณบุรี

อ้างถึง หนังสือกรมชลประทาน ด่วนที่สุด ที่ กษ ๐๓๒๘/ว.๒๕๖๒ ลงวันที่ ๑๐ มกราคม ๒๕๖๖

สิ่งที่ส่งมาด้วย ตารางและภาพแสดงพื้นที่ปลูกข้าวในเขตลุ่มน้ำเจ้าพระยาท้าย ๔ เขื่อน จำนวน ๕ แผ่น

ตามหนังสือที่อ้างถึง กรมชลประทานได้วางแผนการบริหารจัดการน้ำ และการเพาะปลูกพืช
ฤดูแล้งในเขตชลประทานปี ๒๕๖๕/๖๖ พื้นที่ลุ่มน้ำเจ้าพระยา กำหนดแผนการจัดสรรน้ำจาก ๔ เขื่อนหลัก
ประกอบด้วย เขื่อนภูมิพล เขื่อนสิริกิติ์ เขื่อนแควน้อยบำรุงแดน เขื่อนป่าสักชลสิทธิ์ และผันน้ำจากลุ่มน้ำแม่กลอง
ในช่วงวันที่ ๑ พฤศจิกายน ๒๕๖๕ ถึงวันที่ ๓๐ เมษายน ๒๕๖๖ โดยจัดสรรน้ำเพื่ออุปโภคบริโภค รักษาระบบนิเวศ
การเกษตร และอื่นๆ รวมจำนวน ๙,๑๐๐ ล้านลูกบาศก์เมตร สำหรับภาคการเกษตร ส่งน้ำเพื่อการเพาะปลูกพืช
ฤดูแล้ง จำนวน ๗.๘ ล้านไร่ ประกอบด้วย ข้าวนาปรัง ๖.๖๔ ล้านไร่ พืชไร่พืชผัก ๐.๑๐ ล้านไร่ และพืชอื่นๆ
๑.๐๖ ล้านไร่ นั้น

กรมชลประทานได้ระบายน้ำในช่วงวันที่ ๑ พฤศจิกายน ๒๕๖๕ ถึงวันที่ ๒๔ กุมภาพันธ์ ๒๕๖๖
จำนวน ๕,๓๓๙ ล้านลูกบาศก์เมตร คิดเป็นร้อยละ ๕๙ ของแผนจัดสรรน้ำ จากการติดตามผลการเพาะปลูกข้าว
ในพื้นที่ลุ่มน้ำเจ้าพระยา ในเขตชลประทาน ข้อมูล ณ วันที่ ๒๒ กุมภาพันธ์ ๒๕๖๖ เพาะปลูกข้าวนาปรังแล้ว
จำนวน ๖.๒๑ ล้านไร่ เก็บเกี่ยวแล้ว ๐.๒๓ ล้านไร่ และเกษตรกรจะทยอยเก็บเกี่ยวอย่างต่อเนื่อง หากเกษตรกร
เพาะปลูกข้าวต่อเนื่องทันที จะส่งผลกระทบต่อการใช้น้ำของข้าวที่อยู่ระหว่างการเพาะปลูกและกระทบ
ต่อปริมาณน้ำต้นทุนของลุ่มน้ำเจ้าพระยา ฉะนั้นเพื่อรักษาระดับน้ำเหนือเขื่อนเจ้าพระยาและระบบชลประทาน
รวมถึงควบคุมคุณภาพน้ำในแม่น้ำเจ้าพระยาตอนล่างให้อยู่ในเกณฑ์ที่กำหนด รวมถึงให้เป็นไปตามแผน
การจัดสรรน้ำตั้งแต่เดือนมีนาคม ๒๕๖๖ จะทยอยลดการระบายน้ำจากเขื่อนตามลำดับ กรมชลประทาน
จึงขอความร่วมมือมายังจังหวัดประชาสัมพันธ์ให้เกษตรกรไม่เพาะปลูกข้าวต่อเนื่องหลังการเก็บเกี่ยว

จึงเรียนมาเพื่อโปรดพิจารณา

ขอแสดงความนับถือ

(นายทวีศักดิ์ ธนเดโชพล)
รองอธิบดี ปฏิบัติราชการแทน
อธิบดีกรมชลประทาน

สำนักบริหารจัดการน้ำและอุทกวิทยา
โทรศัพท์ โทรสาร ๐ ๒๒๔๑ ๕๖๖๗

พื้นที่เพาะปลูกข้าวในเขตลุ่มน้ำเจ้าพระยาท้าย 4 เขื่อนหลัก จำแนกเป็นรายจังหวัด

ข้อมูล วันที่ 22 กุมภาพันธ์ 2566

ลำดับที่	จังหวัด	พื้นที่ชลประทาน	ฤดูฝนปี 2565		ฤดูแล้ง ปี 2565/66		
		โครงการ	ข้าวต่อเนื่อง		นาปรัง		
		ขนาดใหญ่และกลาง	ปลูก	เก็บเกี่ยว	พื้นที่คาดการณ์	ปลูก	เก็บเกี่ยว
1	ตาก	46,531	-	-	9,792	10,925	-
2	กำแพงเพชร	1,262,503	392,772	392,772	456,647	559,195	-
3	อุตรดิตถ์	99,773	-	-	83,040	77,033	1,500
4	สุโขทัย	158,809	-	-	141,800	151,657	9,095
5	พิจิตร	768,193	160,566	160,566	498,563	384,106	14,918
6	พิษณุโลก	601,280	-	-	576,608	577,634	12,090
7	นครสวรรค์	480,678	127,926	127,926	332,741	305,610	1,848
รวมตั้งแต่จังหวัดนครสวรรค์ขึ้นไป		3,417,767	681,264	681,264	2,099,191	2,066,160	39,451
8	ชัยนาท	690,938	196,014	196,014	450,628	437,651	400
9	สิงห์บุรี	403,005	55,849	41,752	280,277	269,944	-
10	ลพบุรี	487,801	-	-	421,378	382,927	-
11	สระบุรี	378,846	-	-	263,402	226,810	-
12	อ่างทอง	472,292	54,534	54,534	281,363	315,310	-
13	สุพรรณบุรี	1,127,252	242,003	241,449	737,252	772,625	22,415
14	พระนครศรีอยุธยา	1,145,477	-	-	945,902	765,910	960
15	ปทุมธานี	540,628	-	-	319,269	281,478	11,861
16	นนทบุรี	182,829	-	-	128,593	93,005	4,182
17	นครปฐม	223,687	-	-	181,496	149,417	-
18	กรุงเทพมหานคร	221,712	-	-	103,764	81,469	2,548
19	ฉะเชิงเทรา	478,336	-	-	297,833	265,703	107,318
20	นครนายก	98,908	-	-	102,482	88,357	40,190
21	สมุทรปราการ	213,560	-	-	25,816	14,457	-
22	สมุทรสาคร	27,418	1,973	1,973	3,266	1,973	-
รวมตั้งแต่จังหวัดนครสวรรค์ลงมา		6,692,687	550,373	535,722	4,542,721	4,147,036	189,874
รวมทั้งหมด		10,110,454	1,231,637	1,216,986	6,641,912	6,213,196	229,325

พื้นที่เพาะปลูกข้าวในเขตลุ่มน้ำเจ้าพระยาท้าย 4 เขื่อนหลัก จำแนกเป็นรายโครงการ

ข้อมูล วันที่ 22 กุมภาพันธ์ 2566

ลำดับที่	โครงการ	ฤดูฝน ปี 2565		ฤดูแล้ง ปี 2565/66		
		ข้าวต่อเนื่อง		นาปรัง		
		ปลูก	เก็บเกี่ยว	พื้นที่คาดการณ์	ปลูก	เก็บเกี่ยว
1	พลเทพ	90,320	90,320	92,189	76,401	-
2	ทุ่งวัดสิงห์	-	-	10,098	9,876	-
3	ท่าโบสถ์	23,691	23,691	131,706	147,103	4,105
4	สามชุก	151,237	151,237	147,166	193,219	-
5	ดอนเจดีย์	47,852	47,298	66,709	99,869	17,990
6	โพธิ์พระยา	-	-	250,198	227,854	-
7	บรมธาตุ	134,653	126,004	249,041	235,017	720
8	ชัยสุนทร	97,027	91,579	266,867	306,368	-
9	ยางมณี	3,620	3,620	125,140	107,057	-
10	ผักไห่	-	-	150,955	135,651	-
11	บางบาล	-	-	108,472	97,250	-
รวมโครงการทุ่งฝั่งตะวันตกตอนบน		548,400	533,749	1,598,540	1,635,665	22,815
12	เจ้าเจ็ดบางยี่หน	-	-	332,141	309,487	-
13	พระยาบวรลือ	-	-	312,721	270,992	5,142
14	พระพิมล	-	-	139,674	101,110	-
15	ภาชีเจริญ	1,973	1,973	13,097	10,920	-
รวมโครงการทุ่งฝั่งตะวันตกตอนล่าง		1,973	1,973	797,633	692,509	5,142
รวมโครงการทุ่งตะวันตก		550,373	535,722	2,396,172	2,328,174	27,957
16	มโนรมย์	-	-	188,190	118,517	-
17	ช่องแค	-	-	216,445	187,243	-
18	โคกกระทิง	-	-	176,451	199,190	-
19	เริงราง	-	-	123,474	103,280	-
20	มหาราช	-	-	288,350	298,569	-
21	ป่าสักใต้	-	-	136,923	86,586	-
22	นครหลวง	-	-	151,360	84,719	-
23	ชลประทานลพบุรี	-	-	60,255	60,255	-
รวมโครงการทุ่งฝั่งตะวันออกตอนบน		-	-	1,341,449	1,138,359	-

พื้นที่เพาะปลูกข้าวในเขตลุ่มน้ำเจ้าพระยาท้าย 4 เขื่อนหลัก จำแนกเป็นรายโครงการ

ข้อมูล วันที่ 22 กุมภาพันธ์ 2566

ลำดับที่	โครงการ	ฤดูฝน ปี 2565		ฤดูแล้ง ปี 2565/66		
		ข้าวต่อเนื่อง		นาปรัง		
		ปลูก	เก็บเกี่ยว	พื้นที่คาดการณ์	ปลูก	เก็บเกี่ยว
24	คลองเพรียว-เส้าไต้	-	-	101,397	75,151	-
25	ป่าสักชลสิทธิ์	-	-	36,063	17,289	-
26	รังสิตเหนือ	-	-	132,072	132,108	-
27	รังสิตใต้	-	-	387,700	334,744	137,327
28	ชลหารพิจิตร	-	-	70,498	60,071	-
29	พระองค์ไชยานุชิต	-	-	175,857	126,294	24,590
รวมโครงการทุ่งฝั่งตะวันออกตอนล่าง		-	-	903,587	745,657	161,917
รวมโครงการทุ่งฝั่งตะวันออก		-	-	2,245,036	1,884,016	161,917
รวมโครงการทุ่งเจ้าพระยาทั้งหมด		550,373	535,722	4,641,208	4,212,190	189,874
30	นเรศวร	-	-	90,693	92,462	9,535
31	แควน้อยบำรุงแดน	-	-	126,553	155,166	-
32	ยมป่าน	-	-	312,005	290,694	13,150
33	พลายชุมพล	-	-	222,322	199,098	-
34	ดงเศรษฐี	-	-	160,013	138,574	-
35	ท่าบัว	79,293	79,293	170,779	168,802	5,423
36	ผาจุก	-	-	45,692	34,446	-
รวมโครงการพิษณุโลก		79,293	79,293	1,128,057	1,079,242	28,108
รวมโครงการเจ้าพระยาใหญ่และพิษณุโลก		629,666	615,015	5,769,265	5,291,432	217,982
37	ท่อทองแดง	-	-	258,286	354,779	-
38	วังบัว	328,109	328,109	211,987	149,220	-
39	วังยาง-หนองขวัญ	273,862	273,862	282,834	249,459	11,343
40	ชลประทานนครสวรรค์	-	-	109,747	157,381	-
41	ชลประทานตาก	-	-	9,792	10,925	-
รวมโครงการชลประทานจังหวัด		601,971	601,971	872,646	921,764	11,343
รวมทั้งหมด		1,231,637	1,216,986	6,641,912	6,213,196	229,325

พื้นที่ปลูกข้าวจากภาพถ่ายดาวเทียม ของลุ่มน้ำเจ้าพระยา

ข้อมูลจาก GISTDA
ณ วันที่ 15 ก.พ. 66

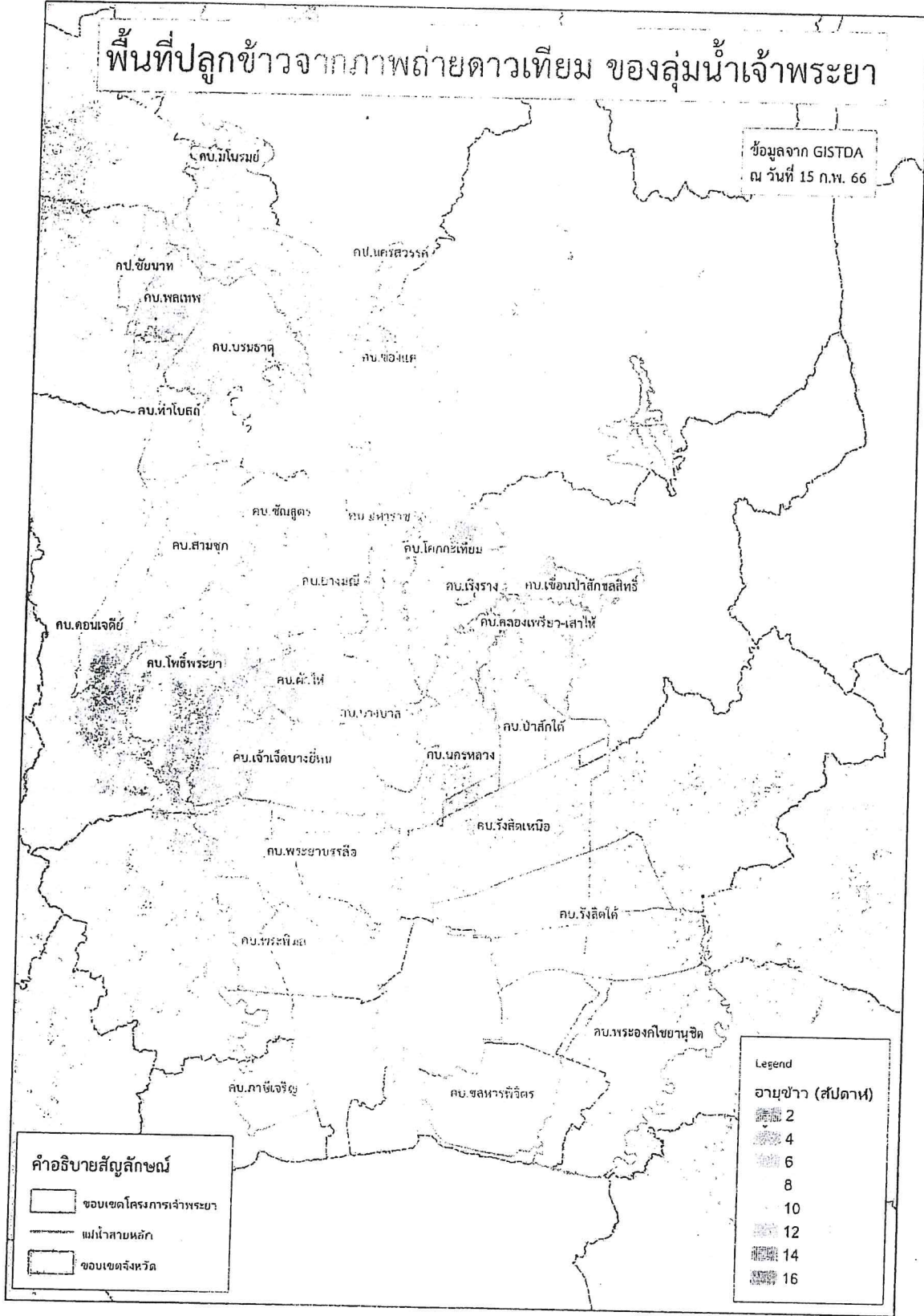

คำอธิบายสัญลักษณ์

- ขอบเขตโครงการเจ้าพระยา
- พรมแดนสายหลัก
- ขอบเขตจังหวัด

Legend

อายุข้าว (สปีด)

- 2
- 4
- 6
- 8
- 10
- 12
- 14
- 16